臺灣日日新報 第一萬四千一百十五號 A (一)
（第二種）昭和十四年三月七日第三種郵便物認可） 昭和十四年三月七日（月曜日）
臺灣日日新報社 臺北市北門町二丁目十五番地 電話代表五八〇一番 編輯局二〇五一番 印刷所二〇五二番 定價一部六錢一ヶ月金四圓（日本國內及支那各地）
臺灣新聞社 臺北市北門町二丁目十五番地 電話代表五八〇一番 編輯局二〇五一番 印刷所二〇五二番 定價一部六錢一ヶ月金四圓（日本國內及支那各地）
佐木人行發兼編輯 本日八頁

# 臺灣日日新報

新マツダ 日産 マツダ

## 東京會談

## 最高方針につき重要協議を遂ぐ

### 現地代表 外相と會見

【北京二日發同盟】東京會談出席の現地代表者、重光駐華大使館參事官、阪田中支那派遣軍特務部長、東京會談に參加の爲二日午前七時十分東京駅着、直ちに外務省に赴き、有田外相と會見、現地の諸般の情勢を報告説明、一時半散會、同十一時半再び會談して翌朝原東京會談に臨む前會見との打合せ會談を遂げ、更に九條軍務局長と會見、東京會談に關する最後方策に就き意見の交換を遂げた

## 天津で軍首腦部會議

【北京二日發同盟】天津特別問題に關しては當局は當初より極めて強硬なる態度をもつて臨んで來たが、近く開催される東京會談に於ては現地の實情を十分考慮に入れ、なるべく速かに解決せしめる必要があるので天津防衛司令官は一日夜急遽北支軍司令部に赴き、樋口軍參謀長と會見、その態度に關し懇談を遂げた

## 英佛の不誠意さ

### 臨時政府が斷乎痛撃

【北京二日發同盟】天津特別問題に關して英佛兩國は當局より極めて強硬なる態度をもつて臨んで來たが、近く開催される東京會談に於ては現地の實情を十分考慮に入れ、なるべく速かに解決せしめる必要があるので天津防衛司令官は一日夜急遽北支軍司令部に赴き、樋口軍參謀長と會見、その態度に關し懇談を遂げた

【北京二日發同盟】時事新報は天津天、佛租界問題に關し二日午後五時半同盟が左の通り報じた

一、日本は天津英租界に起つた事件處理から離脱して今では個々の問題から離れ英國の支那における總ゆる行動の全面的中止と云ふ根本的問題を目標に置いてゐる

二、これに對し英國側は今次交渉における天津租界問題の局地的處理を便宜的に妥協したに過ぎないとの觀點を下してゐるとなし、この二點から兩者の解決目標には出發點から既に大きな隔差があるので英國側が北支における現實を認識し日本の要求を受諾せざる限り妥協は開始後數日を出でずして必ず破裂するだらうと云ふのである

## 天津で軍首腦部會議

【北京二日發同盟】時事新報は天津天、佛租界問題に關し二日午後五時半同盟が左の通り報じた

一、日本は天津英租界に起つた事件處理から離脱して今では個々の問題から離れ英國の支那における總ゆる行動の全面的中止と云ふ根本的問題を目標に置いてゐる

二、これに對し英國側は今次交渉における天津租界問題の局地的處理を便宜的に妥協したに過ぎないとの觀點を下してゐるとなし、この二點から兩者の解決目標には出發點から既に大きな隔差があるので英國側が北支における現實を認識し日本の要求を受諾せざる限り妥協は開始後數日を出でずして必ず破裂するだらうと云ふのである

## 聲明

【北京二日發同盟】時事新報は天津英佛兩國の臨時政府に對する態度を論じ斷乎たる決意を促す旨の社說を掲げた

一、臨時政府は現下重慶大衆の安居樂業を以て施政の根本方針となし眞面目に抗日分子の一掃を期するところ在天津英、佛租界當局の臨時政府に對する態度は甚だ不誠意なりと斷ずるの外なく、天津問題をして重慶側に有利なる口實を與へ、延いては日本の對重慶戰に支障を來すが如きは斷じて許すべからざる事態である

二、臨時政府は現下重慶大衆の安居樂業を以て施政の根本方針となし眞面目に抗日分子の一掃を期するものでなければ、國民を包容する資格なく、從つて國民の信望を得ることは出來ないのである

三、北支の治安は一に日本政府に依存せざるを得ない現實の關係を無視し、前述の如き態度を續けるに於ては、日本政府並に民衆に對し眞の親善を望むことは出來ないのである

## 天津に於ける英佛當局の臨時政府に對する態度を難ず

### 聲明

【北京二日發同盟】臨時政府は天津に於ける英佛當局の臨時政府に對する態度を難じ斷乎たる決意を促す旨の聲明を發した

一、臨時政府は現下重慶大衆の安居樂業を以て施政の根本方針となし眞面目に抗日分子の一掃を期するものでなければ、國民を包容する資格なく、從つて國民の信望を得ることは出來ないのである

二、北支の治安は一に日本政府に依存せざるを得ない現實の關係を無視し、前述の如き態度を續けるに於ては、日本政府並に民衆に對し眞の親善を望むことは出來ないのである

三、北支の治安は一に日本政府に依存せざるを得ない現實の關係を無視し、前述の如き態度を續けるに於ては、日本政府並に民衆に對し眞の親善を望むことは出來ないのである

## 北支軍も聲明

### 臨時政府聲明を支持

【北京二日發同盟】北支軍當局では臨時政府の天津租界問題に關する聲明に呼應して二日午後六時同聲明を全般的に支持し目的の實現を期する旨聲明を發した

## 北支軍聲明 東亞新秩序の建設に邁進

【北京二日發同盟】北支軍當局では臨時政府の天津租界問題に關する聲明に呼應して二日午後六時同聲明を全般的に支持し目的の實現を期する旨聲明を發した

## 根本問題にも觸れる可能性あり

### ク英國大使が示唆

【東京二日發同盟】東京會談に出席する英國大使館參事官クレーギー大使の歸任の爲二日午後一時半發の特別機にて南京經由漢口に向ひ飛び立つた

【東京二日發同盟】過般來東京の部内で屢次來日のクレーギー駐日英大使は二日午後七時半來邸した

## 東京交渉失敗か

### 英國が認識を是正せねば

### 第三國人側の見解

【北京二日發同盟】天津英佛兩國用者の發動に關し遽に國家總動員令第○條の發動を以て臨むの要なきを以て、第三國人たる英、佛、米、蘇人間には從來の在支外人間で多大の關心を呼んでゐるが

# 租界問題の東洋に對する意義

## イギリス的支配體制か日本的新秩序か

加田哲二

一

今回の天津英租界封鎖事件が、忙しい國際事件續出の間に、その端を發してから既に一月餘、その間英國の外交當局は、現地解決を期待しつゝあり、アメリカ天津總領事も、日英間の現地問題の解決傍觀の態度を執らうとするものゝごとくであるが、それも主張する論者は多少存在するが、しかしながら、第二國の介入によらざることを前提とする、現地解決は問題の一部の解決に過ぎぬ、天津事件は、畢竟、日英兩國人殺人犯の引渡の問題ではなく、英國の東洋に於ける植民地的地位の問題である、そう問題は、單に天津租界の問題に限定されてゐない、それは既に世界政治の問題である、

# 臺日まんぐわ

野村幸一郎 編

# 體力を疲勞

## 疲勞が早く除れ精氣根氣が甦る

### 身體を酷使する人に頭腦を虐げる人にキキメの良く判るエネルギー充實法

アメリカ合衆国保健局のヘドレー博士が調べたところに依ると、心臓病で死亡する者の六十パーセントは過勞が原因になつてゐるといふから、仕事の疲勞といふことは決して等閑にされない。

### とんな

丈夫な體の人でも、激しい勞働をなかく續けるときは相當な疲勞を免れない。まして生來弱い體質の人や、内臓——特に心臓、腎臓、胃腸などの弱い人、それから貧血してゐる人などには、疲勞が甚しいのは當然である。

ところで、肉體や頭腦が疲勞した場合、そのままに放つて置くと自然、身體に無理が加はり、疲勞に疲勞が重なるので、はじめは大したことともないが、次第に全身的に疲勞して行くから、たとへ輕度な疲勞でも、早く囘し、元氣を取戻す方法を講ぜねばならぬ。

### とは

仕事をしてゐる間にも、眠が寢る、手足がだるい、眼が霞む、能率が低下する、根氣が失せ、頭もボンヤリしてしまふ。夜は勞が多く熟睡できぬ——かうした状態は眼らかに疲勞が重なつてゐるから、一日も早く心身の疲勞をのぞき、エネルギーを充實する必要がある。

### 疲勞し

丸善は、使ふだけ使つて、手入れを怠つた機械に等しい。手入れを怠つた機械をふたたび圓滑よく動かすには、サビを取り油を差さねばならぬ。ネオオギーは人體のサビである疲勞をのぞき、エネルギーの油となる榮養物である。ネオオギーの服用で疲勞した體は再び力を取戻し、活潑に働きだす。

### ネオオ本

ネオオギーのかうした顯著な作用は主成分たる褪黄ホルモンの細胞賦活力、そのほか造血ホルモン、副腎皮質ホルモン、甲狀腺ホルモン、膵臓ホルモン等の綜合作用によつて發揮されるもので、服用すると、まづ體内機能が旺盛になるために、疲勞が消し、健康がもたらされるのが、ハツキリと判る。これだけでも身體の一大缺陷たる體内に作用するにしたがひ、疲勞してゐる體の疲勞素が除かれ、從つて活力が充實する。體質根本が強化される。

### 購入の注意

正價三百六十圓（約一月分）一月間一回、紛失も同價、藥店にあり。但し植物ホルモン劑はネオオギーのみ故、必ず指名して購入あれ、直接榮養研究所のためにハガキで申込まれば、代金前拂、現金買引發送の全國即時で急送の便を計る。到着後なら郵便だけお支拂あればよろし。申込所は東京日本橋區室町壹丁目廿五

**日本微生物研究所**

（N5D1305）

# 健全な肌

此の際けば〳〵しいお化粧をとはお互に慎んで明朗で健康な身嗜みに、銃後女性の強い心意氣を現しませう！

それにはレートクレームが一番理想的です。自然のお肌の美しさを、數から〳〵と生かして見るからに溌剌とした優やかな若肌にしますから！

タラプり含んだ榮養スバラしい美顏作用がお肌を美しく生れ變らせるのです

眼方のヒゲ剃り後にも是非御用意下さい

# ムーレクトーレ

乳化完全
濃度最高

# 空に殘れる (41)

尾崎士郎作

高木清畫

ネオンの影 (九)

一時をすぎると銀石に人通りは絶えんとなかつた。大カフエーの屋根を彩つてゐるネオンも消え、つくしてゐる街の騒音が次第にうそ寒い夜風に吹き散らされてゆく。二人三人と露口から出てくる給仕たちも、今はもう疲れた脚に鞭打ちながら、街へ出ると「カフエー」の赤い札をかけた汚ないタクを呼びとめて一人づつ闇の中へ吸ひこまれてゆくのである。

正にねむりつくやうな早苗の寂寞を破るにふさはしく、殺伐な感じながら、伊佐子はひとり立てられるやうに縁側から出て、闇の深を渡つたどの家も戸を閉ざして眠しづまつてゐる中に川を前にして「幸福」の暖簾だけが、ぽつと立つやうな影を浮ばせながら明るく風にはためいてゐる。

伊佐子はなに気なく暖簾をくぐつたが、テーブルに凭んでゐる客の顔をひと渡り見渡したとき、われ知らずどきつとして立ち止つた。

「よう、いらつしやい」

偶然になつた顔を伸して呼びかけたのは、ついた刺「ゴールド」のマダム、千代子であつた。

「あら、あなたなの、——」

伊佐子はなにか言はうとしたが、急に胸がいつぱいになつて、言葉が出なかつた。

「まあ、掛けなさいよ、——ともかくこんなところで會ふなんて妙な因縁ね」

早苗はいかにもわざとらしい愛想笑ひをうかべながら、ほかに女のゐないそのテーブルに伊佐子を坐らせた。

「さうはつきり、言ふもんぢやないわよ、——こんなところで逢ひ引きするわけぢやあるまいし」

早苗は言葉を外らすやうに横にゐる伊佐子の顔に笑ひかけながらあんた、何食べる、——と、低い声で囁いた。

伊佐子は根來の顔を見た瞬間、この闇夜の出逢ひの中に何か計畫的なものを感じたが、しかし場所が場所だけにどつちにしても大した相違はないやうに思はれ、咄嗟をつこつまんでゐるうちに何時の間にかこの場の空氣に溶け込むことができさうになつてきた。

「さうさう、由美ちやん、君も一緒に行かうやないか、早苗さんと二人ぢや話にも疲れる心配もないし」

自分に流れるやうな根來の言葉にはつつかかるやうな用意な響をして「なんお話しますれ」——うかうかと用意な返事をしてゐる中に川を前にして「幸福」の暖簾だけが、ぽつと立つやうな影を浮ばせながら明るく風にはためいてゐる。

伊佐子はなに気なく暖簾をくぐつたが、テーブルに凭んでゐる客の顔をひと渡り見渡したとき、われ知らずどきつとして立ち止つた。

「よう、いらつしやい」

偶然になつた顔を伸して呼びかけたのは、ついた刺「ゴールド」のマダム、千代子であつた。

「あら、あなたなの、——ともかくこんなところで會ふなんて妙な因縁ね」

早苗はいかにもわざとらしい愛想笑ひをうかべながら、ほかに女のゐないそのテーブルに伊佐子を坐らせた。

「さうはつきり、言ふもんぢやないわよ、——こんなところで逢ひ引きするわけぢやあるまいし」

早苗は言葉を外らすやうに横にゐる伊佐子の顔に笑ひかけながらあんた、何食べる、——と、低い声で囁いた。

伊佐子は根來の顔を見た瞬間、この闇夜の出逢ひの中に何か計畫的なものを感じたが、しかし場所が場所だけにどつちにしても大した相違はないやうに思はれ、咄嗟をつこつまんでゐるうちに何時の間にかこの場の空氣に溶け込むことができさうになつてきた。

「さうさう、由美ちやん、君も一緒に行かうやないか、早苗さんと二人ぢや話にも疲れる心配もないし」

自分に流れるやうな根來の言葉にはつつかかるやうな用意な響をして「なんお話しますれ」——うかうかと用意な返事をしてゐる中に川を前にして「幸福」の暖簾だけが、ぽつと立つやうな影を浮ばせながら明るく風にはためいてゐる。

伊佐子はなに気なく暖簾をくぐつたが、テーブルに凭んでゐる客の顔をひと渡り見渡したとき、われ知らずどきつとして立ち止つた。

「よう、いらつしやい」

偶然になつた顔を伸して呼びかけたのは、ついた刺「ゴールド」のマダム、千代子であつた。

「あら、あなたなの、——ともかくこんなところで會ふなんて妙な因縁ね」

早苗はいかにもわざとらしい愛想笑ひをうかべながら、ほかに女のゐないそのテーブルに伊佐子を坐らせた。

「さうはつきり、言ふもんぢやないわよ、——こんなところで逢ひ引きするわけぢやあるまいし」

早苗は言葉を外らすやうに横にゐる伊佐子の顔に笑ひかけながらあんた、何食べる、——と、低い声で囁いた。

伊佐子は根來の顔を見た瞬間、この闇夜の出逢ひの中に何か計畫的なものを感じたが、しかし場所が場所だけにどつちにしても大した相違はないやうに思はれ、咄嗟をつこつまんでゐるうちに何時の間にかこの場の空氣に溶け込むことができさうになつてきた。

「さうさう、由美ちやん、君も一緒に行かうやないか、早苗さんと二人ぢや話にも疲れる心配もないし」

自分に流れるやうな根來の言葉にはつつかかるやうな用意な響をして「なんお話しますれ」——うかうかと用意な返事をしてゐる中に川を前にして「幸福」の暖簾だけが、ぽつと立つやうな影を浮ばせながら明るく風にはためいてゐる。

# 支那事變の眞意義

## 國家總力戰の戰士に告ぐ

＊……陸軍省情報部

### (一)

### 事變の原因は何か

支那事變の直接の原因は、申すまでもなく、蘆溝橋事件であります。昭和十二年の七月七日の夜、北京城外蘆溝橋の附近で演習中の我が北支那駐屯軍に對して、暴戻なる支那軍の不法射撃を加へたのであります。

以上の内外諸原因が入り亂れて極めて複雜な國際情勢の中に、必然的に燃え上つて來たのが今次の支那事變であります。そして、其の關係の經緯を申し述べますと次の通りであります。

(一)

# 二千名が勢揃ひして 興亞の日に耐熱行軍

## 羅東郡青年團の快擧

【羅東電話】羅東郡聯合青年團にては第二回興亞記念日を迎へ第一線の將兵の勇姿を偲び銃後青年の士氣振興を圖るために銃後青年二千名參加の耐熱行軍を擧行することゝなつたが愈々三日午後二時より郡下青年團二千名を總動員して郡役所

## 興亞記念日 行事

【羅東電話】羅東市では來る七日の支那事變二周年記念日を迎へるに當り最も意義ならしめ且つ擧國一致銃後の護りを固めんが爲め國民精神總動員實施大會の意義を徹底し國民的決意を强固ならしめる爲左の如く大々的行事を實施することに決定した

一、七日午前七時半市役所廣場に於て擧國一致銃後の護りを固めんが爲め國民精神總動員實施大會を擧行し引續き市内各官廳團體代表者參列の下に市役所前より忠靈塔迄の參拜式を擧行し引續き同社前で興亞大講演會を開催する

一、慰問袋　午前九時半より公會堂に於て擧國一致の際銃後の護りに關する講演會を開催し各方面の講師を聘して講演を行ふ

一、國旗掲揚　午前九時半より公會堂前に於て國旗掲揚會を擧行

一、慰問袋　午後二時より公會堂に於て慰問袋發送式を擧行し引續き同社前で興亞大講演會を開催する

一、講演會　午後二時より公會堂に於て國旗掲揚會を擧行

一、提灯行列　午後八時提灯行列會場は市役所前廣場の豫定

一、旗行列　午後八時提灯行列の外に各自日の丸の旗を持ち各自指定の場所に集合し旗行列を行ふ

一、防空訓練　各中學校等參加の下に防空訓練を實施する

一、國旗掲揚　國旗掲揚臺にて行ふ

一、提灯行列　午後八時より公會堂前に於て提灯行列を行ふ

一、講演會　午後八時より公會堂に於て講演會を開催する

## 臺中愛婦行事

【臺中電話】愛國婦人會臺中州支部では支部事務所に於て二周年に當り興亞大業の意義を深く感銘せしめるため左の通り催事を行ふと

一、興亞奉公日の朝を期し會員一同神社參拜

一、誓詞

一、會員全體整列

一、出征軍人遺族慰問

一、出征軍人家族慰問

一、戰病死者遺族慰問

## 嘉義の行事

【嘉義電話】嘉義市では興亞記念日の七日は午前六時花火を合圖に全市民擧國一致で興亞奉公の誠を擧げ後の行事を實施するが特に此の日は九万市民は自發的に依る勞力の活用、消費節約及貯蓄奬勵に一致一層奮勵努力して擧國體制化並に時局下國民的訓練を爲すと共に公益團體總出動の午後二時より旭小學校に於て日本精神總動員の武德大會を開催して意義大

# 老英を打倒せよ

## 彰化市で排英大會

彰化に於ける排英大講演會は二日午後七時半から市公會堂に於て擧行、參加團體に續いて一般市民多數參加の下に午後八時半から排英大會に移り左の如き決議をなし更に左記方面から寄せられた激勵電

【彰化電話】彰化市に於ける排英大講演會は二日午後七時半から市公會堂に於て擧行、參加團體に續いて一般市民多數參加の下に午後八時半から排英大會に移り左の如き決議をなし更に左記方面から寄せられた激勵電

一、我等は英國の東洋に於ける暴戾なる植民地政策を徹底的に排撃す

## 想隨 こてまり (上)

吉尾なつ子

この頃は、花の數多き季節だから、こてまりなどは、餘處なき西洋花の中にあつては、如何にも淺淡として色氣もなく、万紫の中にひとり超然といつた風格があるやうにも思はれど、ともかくこてまりといふ花はそつ〳〵した花にもおもへて、なか〳〵に愛しい花と私は思ふ。

こてまりのことを、故郷の方ではすかけとよんでゐるが、こてまりとは、小さな鞠のやうな花の集り集つてゐる姿が、如何にも品よく纏けるし、すかけといつてみても私には文句なしについた花の枝の撓子を、田舎風に素直にいひ現はしてゐるやうで、この名もわるくはないのである。

だがどこれで二題つたことは實景へ來て、庭先にすかけの樹といふのがあるといふことがわかつた時のことである。

幼い頃から、すかけ、といへば、あの花、と思ひこんでゐるので、庭先にあるすかけの樹といふのは、勿論あの花とは違つたものであらうと、思ひ〳〵したものであつた。

そのよく見てゐた、まさかと思つてゐる樹が、所謂すかけの樹と知つたのは、つく〳〵その樹を見上げ見下して、妙な名をつけたものがすかけの樹といふのではなからうなど、思ひ〳〵したものであつた。

あじさいの花のやうな花序であるのは、少々をかしいと思ふ。

多分、發音にのつてゐるのは、支那の原産のこてまりで、日本にある、今私がこてまりといつてゐる花は、發音の轉のやうな原産のこてまりから變化したものか、又はこてまり科の花といふことになるのであらうか、よくは知らないその時、小學校へ上つてゐたかなかつたか、よく覺えないのだけれど、時刻は夕方だつた小學校の裏に隣つてゐる醫家の裏口に咲いてゐることまりを、その時私は遊びの歸り道だつたらしいのだが、通りすがりに、そのたわわな一枝を、ふと手折つた、ところがその途端私のすぐ後でガチヤリといふ異樣な物音がしたぎようとして私は後を振り向いたが、その時、お巡りさんが、ひどくせき込んだ聲のやうな音とともに私に迫つて來てゐるのを一眼見るなり、あつ掴ろう、と思つただけで、無我夢中に駈け出してゐた他家のすかけを盜んだのを見て、てつきりお巡りさんは追つかけて來た、とそれより他には何も考へなかつた。

一散に走つて、どこをどう走つたかなどとてもあらうが、家に駈け戻ると、何處にかくれようかとおろおろし、座敷と納戸との間の襖の中に突込りますが、十分位經つて、お

# 軍靴の音も勇しく・・・
# 轉戰の勇士歸る

## 沿道には萬歳の聲湧く

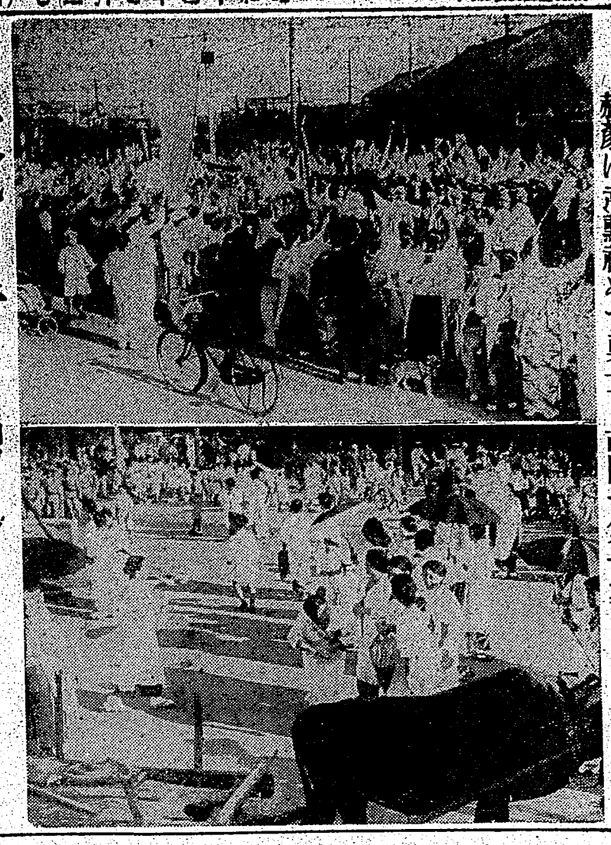

赭顏に武勳祕めて勇士ら故國へ第一歩

今次の事變勃發するや、中南支の各地に轉戰し勇戰奮鬪を續けた○○部隊の一部勇士は○日歸還、戰友に送られ感激の凱旋も華々しく、懷かしの

なる朝の陽光を浴びて晴れの凱旋をなした　駅前を埋める軍官民の物凄い歓呼から、"進む"の如き万歳と旗の波の中を感激堂々、生還

せしと思った故國の大地を踏破に喜ぶ感慨一入力強く踏みしめて勅使街道を行進し直ぐ參拜を行ひ、沿道、我等の勇士を熱戰苦闘の名

## 南洋華僑に新事態を
## 認識さす事が急務

### 六十%は汕頭及び潮州人

【福岡にて石川特派員發】曾て流日の氣焰を吐いた福岡「暗黒の街」福岡は、その繁榮、嚴重なる防備、市民歡迎にもかかはらず寂として靜、司令官招待中は行方知れず、福州水陸各　軍汕頭港「新秩序の世界に於いて新しきスタートを切らん」としてゐる

◇

商都福岡は德記洋行、協和洋行、太古洋行等外國機關の並ぶ波止場、或は市内メーンストリートに櫛比する四階、五階の鉄筋、鉄筋コンクリート、百貨店その他支那人大商人の經營にあり、流石に經濟都市福岡である

◇

民衆は皇軍上陸當初は固く門を閉ざし、内にひそんで居たが最近やうやく皇軍の偉勳すべき事を知り始めたものが次つぐ店舗を開き始めた、"安居樂業"こそが彼等の本然の姿であり、明朗新東亞建設に合作する為により從來の勝手氣儘の態度より脫却を要求されて居る事は彼等とて夢想する所であらう

◇

この意味に於て汕頭を出發点とせる此の地方潮州人南進基地に對し、今次汕頭潮州占領は、既に敢に勝敗の歸趨を決めた感があり、マッチ一擦にすら「双十節中國人用中國製」の文字が記されて居り、市中到る所のバリケード、防空壕、「防空壕」の文字は正に壕壁としてもあきたらぬ代物ばかりである

◇

南洋に於ける支那人華僑總數約八百万人、南洋總人口の五%と稱せられ、中、鮮建人三百万人に對し廣東人五百万人を占め、その分布狀況はタイ國に於ては臨海地方に多數斷然多く二百二十万人、その中汕頭及その隣接潮州附近の潮州人も他に比し斷然多く百五十万人、六十%を示してゐる、之はルークチンと呼ばれ殆ど潮州人とタイ國人の混血である、鮮建省人は二十五万人に過ぎない

◇

英國馬來でも鮮建省出身の六十万人に比し、廣東省出身者は百二万人中、潮州人は二十万、十二パーセントを占め潮州出身の六十七万人に對し、廣東省五十五万人、中、潮州人は十二万人、十八パーセントである、佛領印度支那では鮮建省出身者は二十万人中、潮州人、海南人、客家人合せて十二万人、二十パーセントを占めてゐる、比律賓は鮮建省出身者多く十万人、廣東省出身は一万人にすぎず、北ボルネオでは廣東省五万、鮮建省約二万である

◇

斯く廣東省華僑が數に於ては鮮建省に劣らず、然し種族及び言語關係から見れば、タイ國の如きは殆ど鮮建人であり、海南島も鮮建人が多く種族的に見ても鮮建種族が多いのである、鮮建種族と廣東種族とは南洋濱人の子孫で海外發展性をもち、從來に於ては南洋方面と交通開けた關係上、一面勤勞、節儉、不作等の原因と共に商業出發さかんで、種族民族に於ては鮮建民族は廣東民族に比し、團結して國家意識強く、之等華僑各民族の商業に於ける指導的立場は今日の實情に相當重要なものがあった

◇

潮州人華僑はタイ國に於ては商業貿易、製材業、製米業に從事タイ國の製米業の八割は廣東省出身の人の經營に係つてゐる事は顯著、廣東潮州の運輸米穀入に照しうなづかれる、英領馬來では商業、貿易、北ボルネオでも商業、鮮建出身で佛領印度支那では商業、鮮建、廣東兩省が華僑、資金によつて入超貿易を補つてゐる事は衆知の事である。一九三〇年に於ては華僑送金額總額八千万弗、汕頭一億弗、その後不況により兩者共四五千万弗、二五千万弗より減じたと云はれる

◇

支那事變勃發以來國民政府の壓迫動により南洋各地に地盤的に一率でないが、抵抗運動に參加熱心を極めたが潮州人が最も多い、タイ國では抗日運動は從つて當初甚しくはなかつたが、新嘉坡より國民黨總支部の組織が入つて以來、次第に勢力を擴大してより國民黨の地盤となり、殊に一昨年十一月の汕頭、廣東兩省の國民政府の軍事的進出に對して、今次汕頭潮州占領は、既に敢に勝敗の歸趨を決めた感があり、マッチ一擦にすら「双十節中國人用中國製」の文字が記されて居り、市中到る所のバリケード、防空壕、「防空壕」の文字は正に壕壁としてもあきたらぬ代物ばかりである

◇

民衆は皇軍上陸當初は固く門を閉ざし、内にひそんで居たが最近やうやく皇軍の偉勳すべき事を知り始めたものが次つぐ店舗を開き始めた、"安居樂業"こそが彼等の本然の姿であり、明朗新東亞建設に合作する為により從來の勝手氣儘の態度より脫却を要求されて居る事は彼等とて夢想する所であらう

◇

支那事變勃發以來國民政府の壓迫動により南洋各地に地盤的に一率でないが、抵抗運動に參加熱心を極めたが潮州人が最も多い、タイ國では抗日運動は從つて當初甚しくはなかつたが、新嘉坡より國民黨總支部の組織が入つて以來、次第に勢力を擴大してより國民黨の地盤となり、殊に一昨年十一月の汕頭、廣東兩省の國民政府の軍事的進出に對して、今次汕頭潮州占領は、既に敢に勝敗の歸趨を決めた感があり、マッチ一擦にすら「双十節中國人用中國製」の文字が記されて居り、市中到る所のバリケード、防空壕、「防空壕」の文字は正に壕壁としてもあきたらぬ代物ばかりである

◇

南洋に於ける支那人華僑總數約八百万人、南洋總人口の五%と稱せられ、中、鮮建人三百万人に對し廣東人五百万人を占め、その分布狀況はタイ國に於ては臨海地方に多數斷然多く二百二十万人、その中汕頭及その隣接潮州附近の潮州人も他に比し斷然多く百五十万人、六十%を示してゐる、之はルークチンと呼ばれ殆ど潮州人とタイ國人の混血である、鮮建省人は二十五万人に過ぎない

◇

英國馬來でも鮮建省出身の六十万人に比し、廣東省出身者は百二万人中、潮州人は二十万、十二パーセントを占め潮州出身の六十七万人に對し、廣東省五十五万人、中、潮州人は十二万人、十八パーセントである、佛領印度支那では鮮建省出身者は二十万人中、潮州人、海南人、客家人合せて十二万人、二十パーセントを占めてゐる、比律賓は鮮建省出身者多く十万人、廣東省出身は一万人にすぎず、北ボルネオでは廣東省五万、鮮建省約二万である

◇

斯く廣東省華僑が數に於ては鮮建省に劣らず、然し種族及び言語關係から見れば、タイ國の如きは殆ど鮮建人であり、海南島も鮮建人が多く種族的に見ても鮮建種族が多いのである、鮮建種族と廣東種族とは南洋濱人の子孫で海外發展性をもち、從來に於ては南洋方面と交通開けた關係上、一面勤勞、節儉、不作等の原因と共に商業出發さかんで、種族民族に於ては鮮建民族は廣東民族に比し、團結して國家意識強く、之等華僑各民族の商業に於ける指導的立場は今日の實情に相當重要なものがあった

◇

潮州人華僑はタイ國に於ては商業貿易、製材業、製米業に從事タイ國の製米業の八割は廣東省出身の人の經營に係つてゐる事は顯著、廣東潮州の運輸米穀入に照しうなづかれる、英領馬來では商業、貿易、北ボルネオでも商業、鮮建出身で佛領印度支那では商業、鮮建、廣東兩省が華僑、資金によつて入超貿易を補つてゐる事は衆知の事である。一九三〇年に於ては華僑送金額總額八千万弗、汕頭一億弗、その後不況により減じたと云はれる、三五千万弗、二五千万弗より減じたと云はれる

# 獨波デ盃戰を觀る（下）

或る時は獨逸國選手とも一緒づつ戰列の列定を訂正してスポーツ精神を發揮して呉れたのは只一つの驚めであつた。インテリのあるスタンドの各所には獨逸人も中立の外人も散在つた。以上のことは其の話題の中心をなし「こんなに汚いスポーツなど止めてしまへ、戰列が紊亂などやる必要はないこと云ふ非難の聲が聽だ

メッシュエルは舊冠にやや興奮し番組の不公平に彼は聽能力頭をすくめ兩手をひろげた面スタンドに獨逸中のモルトケ獨逸大使やその他の有識者の場さうなスタイドに向つて「正當な判斷をして下さい、皆さん等の判斷を御願になりましたか、神と助け給へ」と云はん計りの哀れなデスチュアをして見せた、第三者

にはそ數の國際者があつた、彼は話つた試合を落てた、逸にトロチンスキーに敗れるやラケットを膝に投げ付け後も見ずに退場した國際者はスポーツ精神を冒瀆するものとして面倒したペプロスキーは本年度の波蘭庭球ランキング第一位であるがトロチンスキーの方が出來がよく強いねばりを見せた、ヘンケルの美技には彼の闘志なん例も

手傳つて國選され一般も認口を云ふチャンスを見出し得なかつたボーランドはロシア等と同じくアネクドート居話が好きな國民である戰政治問題を以て何処かに共見苦しさの發口を求めさせる日本も德川時代は狂歌落語となり時の表情者をやゆするが、この國も落し話式なアネクドートを好む習性がある。何故獨逸は試合毎に強くなつて行つたか？大使ボーランドに來てメタとコーヒーを飲めたべたからさ、ダブルはどうして獨逸が上手かる？スポーツばかりやらない政治でもなかなかダブル・

ひ松岡會長の開會、前會優勝員林國の宣誓あつてそれより競技を開始、選ばれた選手は各市郡の榮譽を夫々背負に相つて何れもスポーツ精神に徹して堂々と戰いて遂に南投郡位其林國四十六点、三位台中市國三十一点の成績で後四時二十分閉會した

# 高校尋常科對臺北一中　陸上競技

## 新人を主とした記錄會

中等學校陸上庭新人の記錄向上を目的とした新しい試みである高校尋常科對臺北一中の對抗陸上競技記錄會は一日午後一時半から第大競技場に於て開催されたが、出場選手は各四年以下の新人揃ひで折からわけつく綠た炎天下ものかはと觀衆記錄を續出し大時競會した（各校別）

【一・五〇〇米】1渡邊（高一）五分二六・一　2宗像（中三）3諸岡（中三）4久津美（中一）5平戸（臺三）6原田（高一）

【一〇〇米】1松浦（中四）二秒五、2大矢（中四）3西田（中三）4藤下（高）5深井（高）6塚本（高）

【二〇〇米】1鷲崎（中一）分〇・二　2藤田（高）3林（中三）4猪股（中二）5上野（高）6魚山（高）

【走幅跳】1大畑（中四）五米二八　2西田（中三）3松尾（中四）4大矢（中四）5松浦（中四）6知念（中三）

【一〇〇米低障碍】1島田（高三）一七秒二　2大矢（中四）3松浦（中三）4平戸（高）5塚本（高）

【砲丸投】1山本（高四）二〇米三五　2石井（高四）3佐藤（高四）4池田（中四）5上條（中三）6飯野（中三）

【四〇〇米走】1一中四年（松浦、大畑、松尾、大矢）五二秒六、2二中二年、3一中三年、4高校四年、5高三年、6一中一年

【八〇〇米】1宗像（一中二）分二秒八、2木村（高四）3關（中三）4塚本（中二）5堀水（中二）6飯野（中三）

【四〇〇米走】1一中四年（松浦、大畑、松尾、大矢）五二秒六、2二中二年、3一中三年、4高校四年、5高三年、6一中一年

【八〇〇米】1宗像（一中二）分二秒八、2木村（高四）3關（中三）4塚本（中二）5堀水（中二）6飯野（中三）

【走幅跳】1大畑（中四）五米二八　2西田（中三）3松尾（中四）4大矢（中四）5松浦（中四）6知念（中三）

【一〇〇米低障碍】1島田（高三）一七秒二　2大矢（中四）3松浦（中三）4平戸（高）5塚本（高）

【砲丸投】1山本（高四）一〇米三五　2石井（高四）3佐藤（高四）4池田（中四）5上條（中三